

ASSOCIATION 'ORSEL - LIENS'

* LA GUISANE *

BULLETIN DE LIAISON

Numéro 5

39 pages

Septembre 1989

SOMMAIRE

<i>Le mot du Président.</i>	1
<i>Diplôme d'honneur décerné à Edouard DERVILLE.</i>	2
<i>C.R de l'Assemblée Générale du 3 Décembre 1988.</i>	3
<i>C.R de la réunion du 11 Mars 1989.</i>	4
<i>C.R de la réunion du 27 Mai 1989.</i>	5
<i>Bilan de l'exercice 88.</i>	6
<i>Quatrième voyage au Monetier.</i>	7
<i>Une journée à Bardonecchia.</i>	8
<i>Recherches en Italie.</i>	9
<i>Dans nos archives.</i>	10
<i>Oeuvres de Victor ORSEL.</i>	11
<i>Activités de Gilles CHOMER.</i>	12
<i>Minitel et généalogie.</i>	13
<i>Blasonnons un peu.</i>	14
<i>Les ORSEL à travers les âges.</i>	15
<i>Un bel exemple de retrouvailles.</i>	16
<i>Re-trouvailles et curiosités.</i>	17
<i>Carnet du jour.</i>	18

75. Λ

ASSOCIATION ORSEL-LIENS

DIX ANS

19 Septembre 1989

Chers Cousines et Cousins,

Voici qu' en ce jour anniversaire notre Association arrive au terme d'une première décennie; c'est bien sûr pour nous tous un événement important.

Voici dix ans déjà que nous avons décidé de nous unir pour remonter le temps incertain de nos racines lointaines, pour fouiller le passé de nos ancêtres dans les registres poussiéreux des clochers et mairies.

Dix ans pendant lesquels une équipe d'habiles maçons a fortifié l'édifice du souvenir et de la vérité avec la pierre de chacun scellée au fin mortier de la participation généreuse et désintéressée.

Dix ans pendant lesquels notre Association peut être fière d'avoir su rester fidèle aux traditions familiales si fortement ancrées dans nos veines et aux souhaits de ceux qui, malheureusement, nous ont quitté.

Dix ans au terme desquels il ne me semble pas nécessaire de dresser un bilan de tout le travail effectué et du chemin parcouru. Point n'est besoin de mettre le doigt sur les incidents de parcours. Point n'est besoin de comparer les prévisions avec les réalisations. Point n'est besoin, enfin, de critiquer et de juger.

Mon propos aujourd'hui sera résolument tourné vers l'avenir; le passé de ceux qui nous ont précédé ne nous appartient plus. Il nous apporte seulement la connaissance et l'exemple, tout comme le passé de notre Association doit apporter à ceux qui nous suivront l'exemple de la sagesse et de la passion ainsi que les connaissances qu'elle aura accumulées.

Mais nous avons encore de la route à faire ensemble, car la source de la généalogie, où baignent et se nourrissent les racines de l'arbre sacré, est intarissable pour le chercheur assoiffé qui remonte péniblement le courant des années et qui ne veut se déshaltérer qu'à l'eau claire de la certitude.

Il n'est pas dans mon rôle d'entrer dans le détail des projets qui seront prochainement élaborés et communiqués par le bureau, pas plus qu'il ne m'appartient de fixer des objectifs ou d'imposer des résultats.

Mais à l'aube de cette nouvelle décennie il m'appartient de vous rappeler le secret de la réussite pour sauvegarder l'oeuvre engagée et que je résumerai en deux mots clef : union et participation.

- Union, car seules l'unité et la cohésion sont génératrices d'efficacité et de résultats.
- Participation, car chacun a le devoir de souffler dans cette baudruche percée de trous invisibles qu'est une association pour y maintenir la pression.

Notre élan et nos convictions des premiers jours doivent rester intacts et inébranlables pour les dix prochaines années. Notre Association ne doit pas "survivre"; elle doit "vivre" par la volonté de chacun de la faire sienne, et de tous d'en faire un modèle, digne d'être légué à nos successeurs, quelles que soient les difficultés et les embûches rencontrées.

En ce jour mémorable je vous renouvelle ma gratitude pour la confiance que vous m'avez accordée et, pour que vive longtemps encore l'A.O.L je lève mon verre et déclare ouvertes les festivités de ce dixième anniversaire.

Votre Président.

ASSOCIATION
ORSEL - LIENS
MONETIER-LES-BAINS

DIPLOME D'HONNEUR

Je soussigné Gilbert ORSEL des SAGETS , Président de l'Association ORSEL-LIENS , atteste et certifie qu'en ce jour d'hui le 16 Septembre 1989 est comparu le Sieur :

Edouard DERVILLE

né de Philippe et de Bernadette BLONDEL le 24 Mars 1955 en la ville de Paris pour y être élevé au grade de :

" GRAND CHEVALIER DE L'ORDRE DU MERITE GENEALOGIQUE "

en reconnaissance des bons et méritants services rendus à la dicte Association depuis sa création en l'an 1979.

En foi de quoi nous lui avons délivré le présent diplôme pour servir et valoir ce que de droit en tous lieux et jusqu'à la dernière page.

Le Président

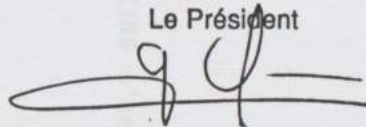

COMPTÉ RENDU DE L'ASSEMBLÉE GÉNÉRALE

du 03.12.1988

==== 000 0 000 ====

La neuvième assemblée générale de l'Association ORSEL-LIENS s'est ouverte ce jour à 15^h et s'est déroulée en deux parties.

1 - Rapport Moral, Financier, Communications diverses, etc

Notre président Gilbert ORSEL des SAGETS a ouvert la séance en remerciant de leur présence, Mesdames Geneviève LAINEZ, Simone SOUGEY et Mireille SOUGEY (ces deux dernières venues de Marseille) qui représentaient pour la première fois les ORCEL, Claude ORSEL notre fondateur et président de quelques années. Ces quatre personnes ont été chaleureusement applaudies par l'assistance.

Après quelques nouvelles brèves,

- Gilles CHOMER exporte Victor ORSEL aux U.S.A.
- Lettre de Mélanie ORCEL-SOLLIER de Bardonnecchia.
- Présentation du travail de Raoul ORSEL (cf la Guisane n° 4).
- Lettre de Mme LESCAN du PLESSIX empêchée, qui se joint à notre assemblée.

- Gilbert ORSEL a procédé à l'élection du nouveau Bureau (Liste des membres en fin de compte rendu).

- Jean Pierre LE MEILLEUR nous brosse ensuite un tableau financier de l'A.O.L. Ce fut comme à l'habitude, clair, net et précis : encore 540,00 F en caisse à fin novembre 1988. Bilan détaillé en fin de Guisane.

h

*

- Ed. DERVILLE fait ensuite un rapide compte rendu des travaux généalogiques :

- Voyage à Monetier-les-Bains avec Gilbert ORSEL des SAGETS.
- Travaux aux A.D. des Hautes Alpes à GAP.
- Journée de recherches en ITALIE (LES ARNAUDS-MELEZET et BARDONNECCHIA).

Ces trois rubriques sont développées dans ce numéro.

- Claude Orsel nous parle brièvement des archives ORCEL à TURIN ainsi qu'à SALUCES.

- Gérard ORSEL va compléter son relevé ORSEL du minitel.

INTERMEDE : Restauration, Discussion

2 - Les 10 ans de l'A.O.L. - Pré - Projet

Séance de travail sur ce thème animée par Gilbert ORSEL des SAGETS.
Voici ce qu'il faut en retenir.

Date : Samedi 16 septembre 1989

Heures : 11 h 30 à 18 h

Lieu : Quelques kilomètres de HOUDAN

Style : Buffet Campagnard (Traiteur)

Estimation du nombres de Participants : Environ 100 adultes et enfants.

Activité : Tir à l'arc, croquet, pétanque, golf.
Une vente aux enchères d'objet lié à l'A.O.L., un concours de photos et un spectacle d'enfants sont également en projet.

Pensez à faire la publicité de cet évènement.

La prochaine réunion des membres du C.A. aura lieu le 28 janvier 1989 et aura pour ordre du jour principal l'organisation plus précise de ces 10 ans.

La séance fut levée vers 18 h, les membres du bureau ayant remercié tous les participants pour leur coopération à la vie de l'AOL, leurs idées et leur attention.

LE SECRETAIRE

Ed. DERVILLE

Nouvelle composition du Bureau et du Conseil d'Administration.

Elu à l'assemblée générale du 03.12.1988

- | | |
|-------------------------------|----------------------|
| Madame Yves LESCAN du PLESSIX | Présidente d'Honneur |
| Gilbert ORSEL des SAGETS | Président |
| Gérard ORSEL | Vice Président |
| Jean Pierre LE MEILLEUR | Trésorier |
| Edouard DERVILLE | Secrétaire |
| Claude ORSEL | Secrétaire adjoint |
| Jean GODDE | Membres du C.A. |
| Colette LEGRAND | |
| Thérèse ORSEL des SAGETS | |
| Martine SULEYMAN | |
| Gilles CHOMER | Membre d'Honneur |
| Mr le Curé BROCHIER | Membre d'Honneur |

Le Conseil d'Administration doit être composé, selon l'Article 10 du titre 3 de nos statuts, d'au moins 9 membres.

N.B.: Madame Simone SOUGEY est déléguée ORCEL

✓

COMPTE RENDU DE LA REUNION DU 11 MARS 1989

Merci à Josée et Jean-Pierre d'avoir reçu les membres du Bureau.

Cette réunion reprenait en partie l'ordre du jour de celle prévue le 28.01.89 qui a du être ajournée.

Etaient présents : Gilbert ORSEL des SAGETS, Gérard ORSEL, Jean-Pierre LE MEILLEUR, Jean GODDE, Edouard DERVILLE.

COMMUNICATION DE GERARD ORSEL

Sur ses importantes recherches tant aux Archives de la Seine qu'au Minutier Central des Notaires de PARIS sur les ORSEL à PARIS entre 1760 et 1815 environ, nombreux documents, actes civils et notariés ont été collectés. Les doubles remis à Ed DERVILLE pour exploitation et classement dans les archives de l'A.O.L. Projet d'article dans la GUISE n° 6 sur : " les ORSEL à PARIS ", historique de la rue QUINCAMPOIX 1769 à 1821 : demeure ORSEL, etc ...

Félicitation du Bureau pour ce travail.

COMMUNICATION DE GILBERT ORSEL des SAGETS

- Guisane n° 5 est prévue pour le 16 septembre.
- Suite du travail de Raoul ORSEL des SAGETS.

COMMUNICATION DE EDOUARD DERVILLE

- Organisation du Voyage à Monetier du 29.07 au 05.08.89.
- Travail sur l'Etat Civil et les Registres Paroissiaux de MONETIER. Un exemplaire du travail a été envoyé au Père BROCHIER, un autre aux A.D. des Hautes Alpes.
- Courrier reçu pour l'AOL : Charles ORCEL-VIAL de SAINTES ME SIMONET-GIRON de DREMIL-LAFAGE
- Demande d'adhésion de l'AOL à l'Association Généalogique des Hautes Alpes qui travaille essentiellement sur ce département : intérêt évident pour l'A.O.L.

.../...

8

* * *

Association "ORSEL-LIENS"
— MONETIER LES BAINS —

- Page 2 -

Les membres du Bureau présents ont débattu de l'organisation des 10 ans. Les décisions suivantes ont été prises :

- Date : le 16.06.89 à 14 h 30
- Lieu : Champagne
- Style : Goûter avec participation de 50 F/P
Diner optionel dans restaurant voisin 120 F/P
- Carton d'Invitation : sur papier fort couleur bleue, accompagné d'une lettre sur l'A.O.L. résumant ses activités et ses buts.

Les adresses des " Invitables " seront regroupées par chacun des membres du Bureau (y compris ceux qui n'étaient pas présents à cette réunion) et centralisés chez Ed DERVILLE (32, rue Jules TELLIER 76600 LE HAVRE), ceci, avant le 31 mars. Ed DERVILLE établira le fichier de toutes ces adresses et procédera à l'envoi avant le 15 avril 1989.

La prochaine réunion est fixée au 27 mai 1989 (Convocation jointe).

Ed DERVILLE

Family

DESTINATAIRES :

- MM G. ORSEL des SAGETS - G. ORSEL - JP LE MEILLEUR - C. ORSEL -
J. GODDE - Ed DERVILLE -
- MMES LESCAN du PLESSIS - C. LEGRAND - Th. ORSEL des SAGETS -
M. SULEYMAN -



Association "ORSEL-LIENS" - MONETIER-LES-BAINS -

COMPTE RENDU DE LA REUNION DU 27 MAI 1989

Les membres du bureau remercient Jean et Germaine GODDE de leur accueil chaleureux.

Etaients présents :
Gilbert ORSEL des SAGETS - Jean-Pierre LE MEILLEUR - Jean GODDE -
Claude ORSEL - Edouard DERVILLE -

Etaients excusés :
Thérèse ORSEL des SAGETS - Gérard ORSEL et Colette LEGRAND -

Les 10 ans de l'A.O.L.

Pas encore de réponse aux invitations faites mi-avril. Le bureau souhaite une réponse vers le 10 juin. Cette relance permettra de préciser que, la réunion du 16 septembre est fixée à 16 h 30, donc pour un goûter et que le dîner est optionel (tout en espérant qu'il y aura du monde), d'informer les invités qu'une vente aux enchères (chronométrée au dernier enchérisseur) aura lieu et dont le thème sera l'ours et qu'il veuille bien apporter dessins, objets etc en rapport avec le sujet. JP LM s'occupe de l'intendance goûter-dîner (Merci à lui une fois encore).

" Activités ludiques "

- Ventes aux enchères
- Tir à l'arc
- Tennis - Ballon - Boules etc

.../...



ACTIVITE A.O.L.

- L'assemblée générale se fera à l'occasion des 10 ans, mais très succinctement. Rapport mensuel - Rapport financier et reconduction du Bureau pour 90 (Cotisation de fera par courrier en janvier 90).

-G.OS. brossera un bilan des 10 ans A.O.L. et fixera de nouvelles orientations pour les années à venir.

Le tout pas plus de 20 minutes.

LA GUISE N° 6

- Doit sortir pour le 16.9
- E.D. prépare un article sur Joseph ORSEL de LAMECOURT et la liste des actes notariés des archives A.O.L.

MONETIER 89

G.OS. et E.D. du 29.07 au 5.08. Travail sur l'Etat Civil de 1815 à 1889. Prévoir une journée chez le Curé des ARNAUDS-MELEZET et à GAP aux Archives Départementales.

La prochaine réunion est fixée au 14 octobre 1989.

Ed. DERVILLE

DESTINATAIRES :

MM G. ORSEL des SAGETS - G. ORSEL - JP LE MEILLEUR - C. ORSEL - J. GODDE - Ed DERVILLE -

MMES LESCAN du PLESSIS - C. LEGRAND - Th. ORSEL des SAGETS - M. SULEYMAN -

61

*

ASSOCIATION ORSEL-LIENS

BILAN ANNUEL (AG du 3 Déc. 88)

DEPENSES			RECETTES	
PTT	1361,70	39,4%	Solde exercice 87	176,45
Assurance	518,00	15,0%	Cotisations 88	3430,00
Location salle AG	500,00	14,5%	Don personnel	200,00
Abonnements	395,00	11,4%	Vente brochures et divers	194,00
Don ND.Fourvière	300,00	8,7%	Solde bancaire 88	-374,45
Déplacements	206,00	6,0%	Solde espèces 88	-166,00
Papèterie	179,30	5,2%		
Total	3460,00	100,0%	Total	3460,00

Fait et arrêté à Boulogne le 7 Déc. 88

Le Trésorier : JPLM

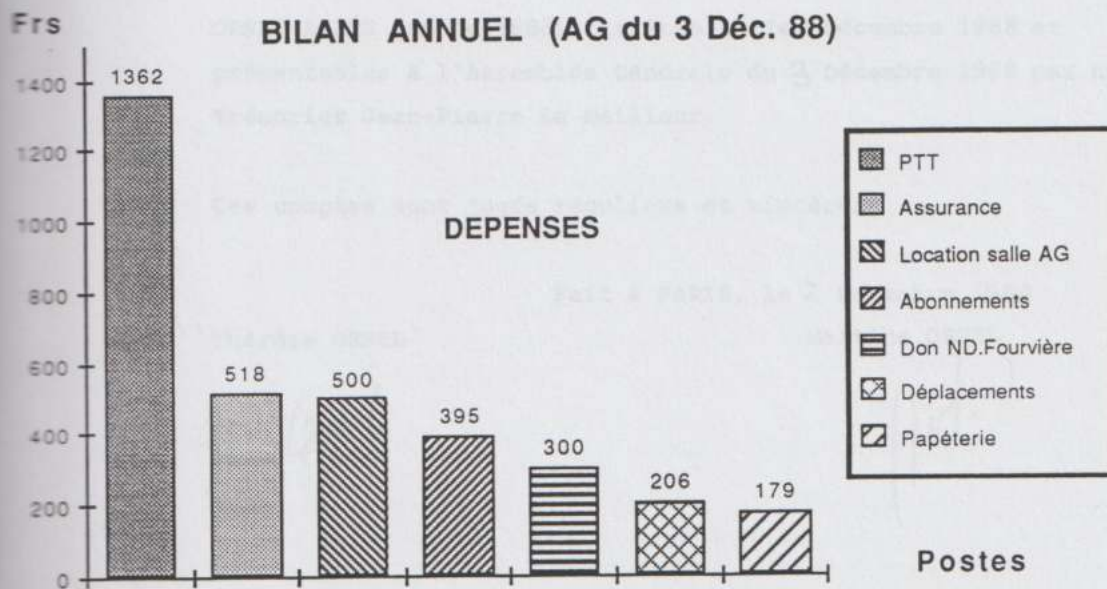

BUDGET PREVISIONNEL 89

DEPENSES		RECETTES	
PTT	2000,00	Solde exercice 88	540,45
Déplacements	800,00	Cotisations 89	3480,00
Fournitures bureau	750,00	Cotisations à venir	500,00
Abonnements	500,00	Vente brochures et divers	580,00
Location salle AG	500,00	Subventions et dons	
Assurance	550,45		
Total	5100,45	Total	5100,45

Fait et arrêté à Boulogne le 7 Déc. 88

Le Trésorier : JPLM

12

1988.

ASSOCIATION ORSEL-LIENS

RAPPORT DES COMMISSAIRES AUX COMPTES

Nous certifions avoir examiné les comptes annuels de l'Association ORSEL-LIENS (année 1988), arrêtés le 1er Décembre 1988 et présentables à l'Assemblée Générale du 3 Décembre 1988 par notre Trésorier Jean-Pierre Le Meilleur.

Ces comptes sont jugés réguliers et sincères.

Fait à PARIS, le 2 Décembre 1988

Thérèse ORSEL

Martine ORSEL

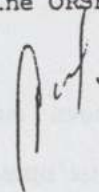
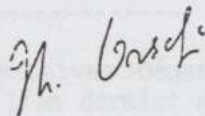

QUATRIEME VOYAGE D'ETUDE A MONETIER-les-BAINS

du 31.07.88 au 08.08.88

=== o o o ===

- Gilbert ORSEL des SAGETS et Vincent
- Edouard DERVILLE, Catherine et Clément.

Mêmes orientations de travail que les années précédentes à savoir :

- Poursuite des relevés des ORCEL-ORSEL dans les registres d'Etat Civil de M.l.B.
- Saisie manuscrite et photos partielles de Muanciers et cadastres.
- Travail de recherche sur les Minutes des notaires à GAP.

RELEVES DANS L'ETAT CIVIL

Aux Archives Départementales des Hautes Alpes nous avons comblé le vide laissé l'an dernier entre mai 1792 et mai 1793.

A la Mairie de Monetier relevé du 25 mai 1809 jusqu'au 21 décembre 1815, soit 6 ans de relevé, 42 actes. La moyenne annuelle des actes ORCEL diminue passant de 8,5 actes à 7. Le nom ORCEL disparaît donc petit à petit des registres. Il n'y a plus de problèmes de lecture; Les prénoms favoris sont toujours identiques : Joseph, Antoine, Jean, Bertrand, Pierre et pour les femmes toujours : Jeanne, Magdeleine et Marie. A noter : une " Marie de la Conception et Douleur ".

L'ensemble de ces actes a été réuni dans un volume qui débute le 5 février 1674 et s'achève actuellement au 21 décembre 1815. Un exemplaire a été expédié à la Mairie de Monetier, un autre aux A.D. des Hautes Alpes, puis un autre encore au Père BROCHIER.

Le regroupement en cellules familiales de ces actes se fera courant 89 ainsi que la jonction possible avec les années antérieures.

Orsel m.l.B.

CADASTRES, MUANCIERS ET COLLIGES - MAIRIE DE MONETIER

Cette année encore nous avons photographié de nombreuses pages de Muanciers concernant les ORCEL entre 1594 et 1720. Ainsi que deux colligés, qui sont les répertoires des noms des personnes mentionnés dans les Muanciers, de très nombreux ORCEL. L'intérêt généalogique réside dans le fait que pour une même terre nous avons la succession de ses propriétaires : très souvent père-fils ou oncle-neveu etc Toujours pour les plus anciens des problèmes techniques de trancription, beaucoup de travail en prespective.
cf Annexe n° 1 - Extrait de ICC 282/6

MINUTES NOTARIALES - A.D. des HAUTES-ALPES

Le dépouillement des Registres paroissiaux et les nombreux recoupe-ments fait depuis les trois dernières années, nous ont anémé à conclure que Jean ORCEL père de Jean (ép. M. ROLLAND) notre auteur commun, lui même fils de Jean, était décédé le 02.03.1682. Nous avons donc recherché son testament dans les minutes de notaires. A cette date, le notaire de Monetier est Maitre Pierre ROLLAND. Nous avons à la cote IE 4331 page 11, testament de Jean ORCEL le 1^{er} mars 1682. Exactitude de date. Mais sa femme à l'époque du testament n'est pas celle qu'on lui connaissait dans nos tableaux..... à suivre.
cf Annexe n° 2 - Extrait test Orcel 1^{ère} page IE 4331.

Relevé également d'une Rémission entre Frères ORCEL (Claude et Joseph), fils de Rolland et de Jeanne BERTRAND du 20 août 1682. Nous connaissons Claude ORCEL qui emmigra à GANNAT. Nous savons donc aujourd'hui que cette branche dite " de GANNAT " est bien originaire de MONETIER.

Divers relevés de ventes, cessions, contrats et quittances ORCEL, pour la période 1674 à 1682.

Le testament de J. ORCEL et la rémission de Claude et Joseph ORCEL font l'objet actuellement d'une transcription précise.

POUR SUITE DES TRAVAUX

..... A faire aux mêmes endroits : A.D. des Hautes Alpes et Mairie de Monetier, à la même époque.

POUR LE GROUPE DES CHERCHEURS

Ed. DERVILLE

Commentaires sur les annexes 1 et 2.

Les deux textes sont extraits des nombreux documents que nous avons photographiés au cours de nos quatre voyages, à Pontet et à Gap. On appréciera l'évolution de l'écriture à 80 ans d'écrit.

Annexe n° 1 : Extrait du Quancier de Pontet - les - Bains.

Quancier : vient de nuance c'est à dire jonction, transfert de propriété entre personnes.

En haut de la page est nommée la personne qui prend le Regest du décidé (Regest = Inventaire des Biens)

Ensuite viennent par paragraphes successifs, les désignations de la propriété (maison, pièce de terre, prés etc..) Cette propriété est désignée géographiquement par rapport aux terres qui la borde (par ex : au couchant le prés de ... , au levant) les noms des propriétaires de ces terres sont nommés ainsi dans le premier paragraphe on trouve Claude BRUTINEL, Audois ORCEL et Daniel DANIEL.

L'écriture est très "baroque", la calligraphie des lettres est très différente de celle que nous connaissons (ex J = e, B = d). Les mots ne sont pas copiés correctement, les termes employés nous sont souvent inconnus et les abré-

vialions nombreuses. L'emploi d'un chiffreage de type romain dérivé est généralisé pour la numérotation.

Annexe n° 2 Testament de Jean ORCEL

Texte plus lisible, les lettres sont mieux formées, les mots correctement coupés, il reste quelques abréviations. Ci dessous, les premières lignes de ce texte qui compte plus de dix pages dans lequel J. ORCEL ligue sa fortune à ses "héritiers" et laisse quelques consignes.

- 1 Au nom de Dieu Soit-il Amen à tous
- 2 presens et advenir Soit notoire que
- 3 ce Jourd'hui premier Jan des mois de
- 4 Mars Mil Six Cens quatre vingt deux
- 5 Sur les cinq heures du Matin au Non(et)ier
- 6 de Brian(con) a esté presens en la presence (d')
- 7 honneste Jean ORCEL feu Jean marchand
- 8 de p(res)en lieu lequel de gré sain d'esprit
- 9 bon entendement et ferme mémoire
- 10 quoy que gissans dans son Li et atteints
- 11 de maladie corporelle desinant faire
- 12 son Testament a accommancé par le
- 13 Signe de la S(ain)te croice disant au nom du
- 14 père et du fils et du S(ain)t esprit puis
- 15 recommande son corps au tombeau de

UNE JOURNEE A BARDONECCHIA SUR LA TRACE DES ORCEL

Philibert ORCEL de FOS-sur-MER nous avait précisé suite au mailing d'avril 1987 , que son père était né aux ARNAUDS (Hameau de la commune de MELEZET) à quelques kilomètres de BARDONECCHIA, et que ce " hameau " comptait de nombreux ORCEL et autres dérivés patronymiques (ORCELLI).

Nous sommes donc partis de MONETIER, Gilbert et moi-même vers BRIANCON, puis PLAMPINET, et avons emprunté le col des Echelles pour arriver sur les ARNAUDS (de Monetier environ 1 h).

Visite au cimetière des ARNAUDS-MELEZET. Pas un ORCEL. Tentative d'une visite au nouveau curé : Edouardo GRUA. Celui-ci, très occupé ne peut nous recevoir et nous prévoyons, après une discussion italo-française un rendez-vous en 1989, après échange de courrier pour préciser nos recherches.

Dom MASSET, ancien curé des ARNAUDS était féru d'histoire locale et avait une connaissance parfaite des archives de la paroisse, malheureusement il est décédé en 1987.

Nous passons par MELEZET puis BARDONECCHIA. Au Syndicat d'Initiative où nous sommes très bien reçu par deux hotesses, dont une au nom bien français : Melle MATHIEU. Celle-ci nous confirme qu'il n'y a pas en ITALIE de Club, de Cercle ou d'Association Généalogiques comme en France, qu'il faut nous adresser aux Paroisses et à l'Etat Civil. Elle nous donne l'adresse d'un historien de BARDONECCHIA et de sa région.

Visite à l'Etat Civil après le déjeuner, discussion en français avec un officier d'Etat Civil (Marie-Virginie GUY) au sujet de nos recherches. Très efficace et sympathique nous donne, après plusieurs tentatives, l'adresse de Mélanie ORCEL-SOLLIER - 34 avenue MEDAIL (institutrice).

Dépot d'une lettre à cette personne sur les buts de l'Association, etc La réponse a été lu à l'A.G. du 03.12.1988. A suivre

Visite à la Paroisse St IPPOLITO. Achat du bulletin paroissial dans lequel nous trouvons la photo de la famille de Dom Francesco ORCEL vers la fin du XIX^{eme} siècle.

RECHERCHES EN ITALIE

Visite au Cimetière de BARDONNECHIA, prise de photo de sépultures ORCEL et relevé de tous les ORCEL inhumés, une quinzaine environ.

En conclusion :

Encore de nombreux ORCEL mais ils sont relativement contemporains. Nous poursuivons nos recherches sur deux axes.

- Avec le curé des ARNAUDS pour savoir ce qu'il possède dans ses archives et jusqu'à quelle date.

- Avec Mélanie ORCEL-SOLLIER dont l'un des frères a fait une recherche généalogique ORCEL.

Ed. DERVILLE

RECHERCHES GÉNÉALOGIQUES EN HAUTES-ALPES

Le cadre de cette recherche s'étend sur l'ensemble des Archives départementales de Haute-Alpes, de Gap, C'est à ce lieu que la permanence hebdomadaire de travail assurée par le service de la recherche a permis de consulter les archives de la bibliothèque de l'As...

Coordonnées : François COLUCCI 4718 Avenue de la République, 05000 Gap.

RECHERCHES EN ITALIE

Le cadre de cette recherche s'étend sur l'ensemble des Archives départementales de Haute-Alpes, de Gap, C'est à ce lieu que la permanence hebdomadaire de travail assurée par le service de la recherche a permis de consulter les archives de la bibliothèque de l'As...

Le cadre de cette recherche s'étend sur l'ensemble des Archives départementales de Haute-Alpes, de Gap, C'est à ce lieu que la permanence hebdomadaire de travail assurée par le service de la recherche a permis de consulter les archives de la bibliothèque de l'As...

Le cadre de cette recherche s'étend sur l'ensemble des Archives départementales de Haute-Alpes, de Gap, C'est à ce lieu que la permanence hebdomadaire de travail assurée par le service de la recherche a permis de consulter les archives de la bibliothèque de l'As...

Le cadre de cette recherche s'étend sur l'ensemble des Archives départementales de Haute-Alpes, de Gap, C'est à ce lieu que la permanence hebdomadaire de travail assurée par le service de la recherche a permis de consulter les archives de la bibliothèque de l'As...

Le cadre de cette recherche s'étend sur l'ensemble des Archives départementales de Haute-Alpes, de Gap, C'est à ce lieu que la permanence hebdomadaire de travail assurée par le service de la recherche a permis de consulter les archives de la bibliothèque de l'As...

Le cadre de cette recherche s'étend sur l'ensemble des Archives départementales de Haute-Alpes, de Gap, C'est à ce lieu que la permanence hebdomadaire de travail assurée par le service de la recherche a permis de consulter les archives de la bibliothèque de l'As...

Le cadre de cette recherche s'étend sur l'ensemble des Archives départementales de Haute-Alpes, de Gap, C'est à ce lieu que la permanence hebdomadaire de travail assurée par le service de la recherche a permis de consulter les archives de la bibliothèque de l'As...

Le cadre de cette recherche s'étend sur l'ensemble des Archives départementales de Haute-Alpes, de Gap, C'est à ce lieu que la permanence hebdomadaire de travail assurée par le service de la recherche a permis de consulter les archives de la bibliothèque de l'As...

Signé VALETTE

Le cadre de cette recherche s'étend sur l'ensemble des Archives départementales de Haute-Alpes, de Gap, C'est à ce lieu que la permanence hebdomadaire de travail assurée par le service de la recherche a permis de consulter les archives de la bibliothèque de l'As...

RECHERCHES EN ITALIE

Il existe des instituts généalogiques spécialisés en Italie (bien se renseigner auparavant sur les tarifs). Mme Bertansetti nous donne deux adresses :

– Araldica, studio Coccia, 6 bg S.Croce, 50100 Firenze.

– Araldica, via Savoia, 00100 Roma.

RECHERCHES EN ITALIE

Un de nos lecteurs signale (en complément de la page 11 du n° 60 de février dernier) un institut effectuant des recherches en Italie : Istituto Araldico Genealogico Italiano, via S Spirito n° 27, 50127 Firenze. Ce cabinet généalogique lui a donné satisfaction. S'entendre sur le prix avant mise en chantier.

ASSOCIATION GÉNÉALOGIQUE DES HAUTES-ALPES

Le siège de cette association, fondée en 1984, est situé aux Archives départementales, route de Rambaud à Gap. C'est là que se tient une permanence hebdomadaire, le vendredi après-midi ainsi que la réunion mensuelle fixée à 17 h 30, le dernier vendredi. Les adhérents peuvent aussi y consulter les ouvrages de la bibliothèque de l'Association.

Renseignements : François COLLIN, 47, lotissement Villarobert, 05000 Gap.

RECHERCHES EN ITALIE

Serge VALETTE dans un bulletin du CERCLE D'ENTRAIDE GÉNÉALOGIQUE DE FRANCE écrit à ce sujet :

.../...

Il y a lieu de signaler aux Archives d'État de chaque province le *Stato Civile Napoleonico* de 1806 à 1815 ; dans le royaume des Deux-Siciles de 1807 à 1866 l'existence d'un état civil qui n'apparaît qu'à partir de 1866 dans le reste du pays, après l'Unité ; dans les paroisses, existence de documents à partir de 1545 (Concile de Trente) ; les paroisses conservent les originaux, les doubles, établis à partir de 1850, sont à l'Archevêché où il est possible de consulter aussi les dispenses de consanguinité.

Il existe des registres d'état des âmes *Stato delle Anime* dressés par les prêtres dans les villages, qui mentionnent jusqu'à cinq générations ; dans les mairies, il existe des Registres « di Popolazione » dressés par les officiers d'état civil. Les actes de notaires de plus de cent ans sont conservés aux Archives d'État et il en existe depuis le XII^e siècle ; les archives des notaires sont versées aux archives notariales du district du chef-lieu de chaque province lorsque le notaire décède ou part en retraite. L'état actuel des microfilmages a fait l'objet d'une publication qui peut être consultée à l'Institut culturel italien, 50, rue de Varenne à Paris. Les Mormons effectuent les opérations de microfilmage pour la Toscane de 1807 à 1815 et pour les protestants de la région de Turin.

L'annuaire des communes et hameaux d'Italie *Annuario Generale dei Comuni* est publié tous les cinq ans par le Touring Club Italien, c'est un guide indispensable car il mentionne les paroisses, archevêchés et districts. Il convient de rappeler que s'il existe 8 086 communes, il y a de nombreux hameaux ou *Frazioni* pouvant compter jusqu'à 2 et 3 000 habitants.

Il n'existe actuellement ni Fédération, ni Cercle, ni revue généalogique en Italie.

Serge VALLETTE

N. de la R. : Ces recherches feront l'objet d'une fiche détaillée pour PASSEPORT POUR L'AVENTURE et qui sera également condensée pour le Minitel : RFG-3615.

DANS NOS ARCHIVES

DANS NOS ARCHIVES

NOUS DEBUTONS SOUS CE TITRE UNE SERIE D'ARTICLES QUI
 PERMETTRA DE CONNAITRE TEL OU TEL ORSEL, D'ECLAIRER AVEC DES
 DOCUMENTS NOUVEAUX ET ORIGINAUX, UN FAIT LIE A LA FAMILLE ORSEL
 AU SENS LARGE ETC TOUS CES ARTICLES AURONT POUR SOURCE
 DES DOCUMENTS DIVERS COMME LES MINUTES DES NOTAIRES QUI
 SERONT CITES ET DONT LES ARCHIVES DE L'A.O.L. CONSERVERONT
 UN EXEMPLAIRE.

BONNE LECTURE.



DANS NOS ARCHIVES
=====

I- JOSEPH ORSEL de LAMECOURT

Quoi de plus normal que de commencer cette nouvelle rubrique avec celui qui a sans doute susciter le plus d'interrogation, avec celui par qui le " scandale arriva " dit-on dans la famille. N'avait-il pas profité des troubles de la Révolution pour faire fortune? Son affairisme et son opportunisme se révèlent à la lecture des actes notariés qui jalonnent sa carrière. Son nom est passé à la postérité grâce au Village d'ORSEL qu'il batit.

Sa famille, son entourage

Troisième fils de Jacques ORSEL et Jeanne née DESCHAMPS, Joseph est né à LYON en 1744 après Jean-Jacques (1742), et Antoine (1743) d'une famille de dix enfants. Joseph et Antoine arrivent à PARIS vers 1770.

Le second s'y maria avec Pélagie CHARLOT de COURCY et eut quatre enfants avec qui Joseph eut des relations étroites : s'était sa seule famille à PARIS mais également, les enfants de son associé dans les affaires! (Il fit d'ailleurs d'Antoine, fils d'Antoine son légataire universel). Il garda également des relations avec ses neveux André ORSEL (Maire de Tarrare) et Victor ORSEL (Peintre), fils de son frère André et de Melle MUGUET.

Joseph ORSEL légittima sa fille Marthe en 1813 (elle naquit en 1790) à l'occasion de son mariage avec le fils de son associé de l'époque : Nicolas LAMBIN.

C'est dans le milieu parisien des affaires entre 1760 et sa mort en 1820 qu'il évolua.

Ses énigmes

Trois principalement :

- Quelle est l'origine et comment a-t-il constitué sa colossale fortune qui lui permit d'acquérir les terrains sur lesquels il batit le village d'ORSEL?
- Quelle est l'identité de la mère de sa fille Marthe et pourquoi ne reconnait-il celle-ci qu'en 1813?
- Quelle est l'histoire du nom de LAMECOURT qu'il ajouta à ORSEL et qu'il porta de 1780 à 1794?

C'est sur cette dernière interrogation que nous apportons une solution.

De la MECOURT, de LAMECOURT, DELAMECOURT

Issu du minutier central des Notaires de PARIS, l'acte (Cote LIV 1018) daté du 12 mai 1785 passé devant Maitre DELAMOTTE nous apprend que Joseph et Antoine ORSEL ont acheté en 1780 :

" La Terre et Seigneurie des Grandes et Petites MECOURT, haute, moyenne et basse justice et tous les autres droits utiles et honorifiques y attaché ";

mais également,

" La Seigneurie et justice haute, moyenne et basse du Village de DOUZY en la principauté de SEDAN, les droits de colombier, de troupeau à part et à double part dans les bois communaux dudit lieu ".

Joseph et Antoine dès cette époque ajoute donc le nom " de la MECOURT " au patronyme ORSEL. Le premier signera ce nom alors que nous n'avons pas d'exemple de signature d'Antoine comme ORSEL de la MECOURT.

L'acte en question est en fait la vente aux enchères de ces terres entre les deux frères. C'est Joseph qui l'emporta pour 78.500 livres dont il rembourse la moitié à son frère (l'achat était de 80.000 livres).

En cinq ans de possession commune les deux frères avaient eu le temps, " de faire construire sur la dite terre différents batiments dans lesquels ils ont établi une manufacture d'ouvrage d'acier ".

Essai de situation " de la MECOURT

Une commune dite LAMECOURT existe dans l'OISE à 30 km à l'ouest de COMPIEGNE. C'est une hypothèse satisfaisante quant à son orthographe, mais dans les actes il est toujours question de la MECOURT, et ce nom n'apparaît pas dans le dictionnaire des communes. Le village de DOUZY lui est parfaitement situé : 8 km sud-est de SEDAN et l'extrait ci-dessous situe le Château de la MECOURT par rapport à un terrain appartenant à DOUZY.

*Secondement. Deux cent cinquante cinq verges de Parquis au lieu
dit la motte au fief de Des vaches provenant de l'échange fait par feu
M. Delatade pour avec la communauté de Douzy par acte passé devant
Lui et son confrère not. royal au lieu Ville de Sedan le Vingt quatre juin
mil sept cent quarante deux lors de deux cent cinquante cinq verges actuellement
rennis au jardin du Château des amonats et séparés du Chemin de
Douzy par une haie, et par un ruisseau.
Voisinement Vingt cent de Comen ditus Bau et Comtois*

D'autre part l'installation d'une fabrique d'ouvrage en acier est plus caractéristique des ARDENNES que de l'OISE.

Il y a donc tout à parier que la MECOURT soit un lieu-dit aujourd'hui à proximité de la commune de DOUZY.

Confirmation ou infirmation dans le prochain numéro.

Ed. DERVILLE
Ed. Derville

Acte des Minutes des Notaires remis par Gérard Orsel.

11
26



VORSEL inv. LYON 1889.

Exp. Tannier, Paris

H. DUBOUCHÉ ET L^{ES}

JEUNE-FILLE-TENTÉE-PAR-LE-DEMON

1^{re} partie du tableau LE-BIEN-ET-LE-MAL.



XENOPHON CRITON PLATON ALCIBIADE EUTHYPHRON SOCRATE

SOCRATE ET LE DEVIN EUTHYPHRON

SOCRATE NE PEUT CROIRE AUX DIEUX D'EUTHYPHRON
 CES DIEUX NE S'ACCORDANT POINT SUR LE JUSTE ET L'INJUSTE SUR LE SAINT ET L'IMPIE

V. Orfel. inv. 1819

Imp. Deuaert Rue du Fossart 12

Rofotte. sc. 1862

27

V^oORSEL

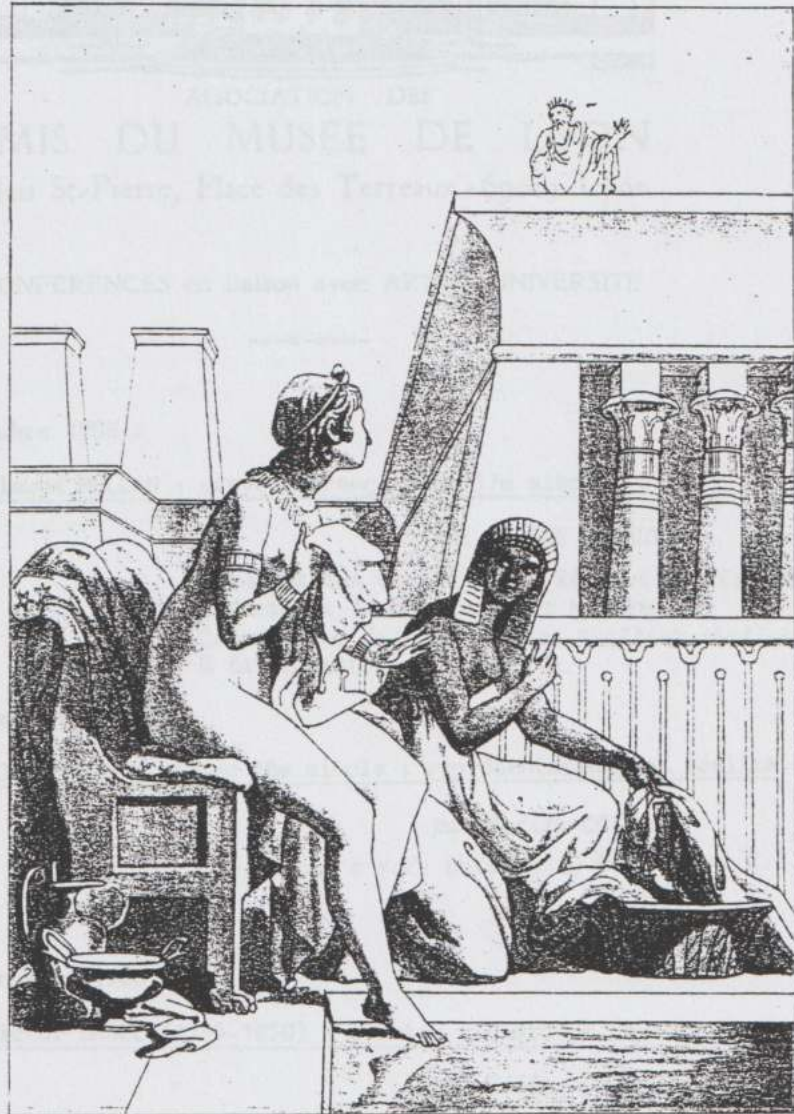

BETHSABÉE

de Louis Hergardt-Heugue



ASSOCIATION DES
AMIS DU MUSEE DE LYON
 Palais St-Pierre, Place des Terreaux / 69001 Lyon

CONFERENCES en liaison avec ART et UNIVERSITE

* Jeudi 20 octobre 1988 :

"Claude MELLAN : graveur français du 17e siècle"

par **MAXIME PREAUD**

Conservateur chargé de la Réserve au Cabinet des
 Estampes de la Bibliothèque Nationale.
 Commissaire de l'exposition "Mellan" réalisée cet été
 à la Bibliothèque Nationale.

* Jeudi 17 novembre 1988 :

" JARDINS anglais au 18e siècle : représentations et réalité "

par **Judith COLTON**

Professeur à Yale University (New-Haven) U.S.A.

* Jeudi 1er décembre 1988 :

"Victor ORSEL (1795-1850) : peintre d'Histoire chrétien"

par **Gilles CHOMER**

Ingénieur C.N.R.S. (auprès de l'Institut d'Histoire
 de l'Art de l'Université Lumière Lyon 2).

* Jeudi 19 janvier 1989 :

"Les collections lyonnaises du 16e au 18e siècle"

par **Marie-Félicie PEREZ**

Directrice de l'Institut d'Histoire de l'Art
 de l'Université Lumière Lyon 2.

.../...

* Jeudi 27 avril 1989 :

"Paires et versions : réflexions sur la notion de pendants dans la peinture ancienne"

par Gilles CHOMER

Ingénieur C.N.R.S. (auprès de l'Institut d'Histoire de l'Art de l'Université Lumière Lyon 2.

- Des réclamations ayant été formulées sur l'heure tardive de fin des conférences l'an dernier, elles auront lieu cette année le JEUDI à 18 h 30, toujours dans la salle de conférences (ancien réfectoire de l'abbaye) du Musée Saint-Pierre.
- Le prix de chaque conférence est de 40 F.
- Les membres de l'Association des Amis du Musée St-Pierre et les adhérents d' Art et Université ne paieront que 20 F par conférence, sur présentation de leur carte.

QUELQUE PRÉCISIONS

En cas d'absence de la totalité d'une paire de pendants, les deux exemplaires sont livrés aux clients sans aucune préférence au titre d'ouvrages indépendants, chacun de même prix de vente.

Pour profiter de la réduction des 50% il faut acheter une paire de pendants. Les paires achetées séparément ne sont pas concernées. Elles sont facturées dans le cadre de la vente normale.

Les paires de pendants sont livrées dans un coffret en bois vernis, avec une notice de présentation et un certificat d'authenticité. Les paires de pendants sont livrées dans un coffret en bois vernis, avec une notice de présentation et un certificat d'authenticité.

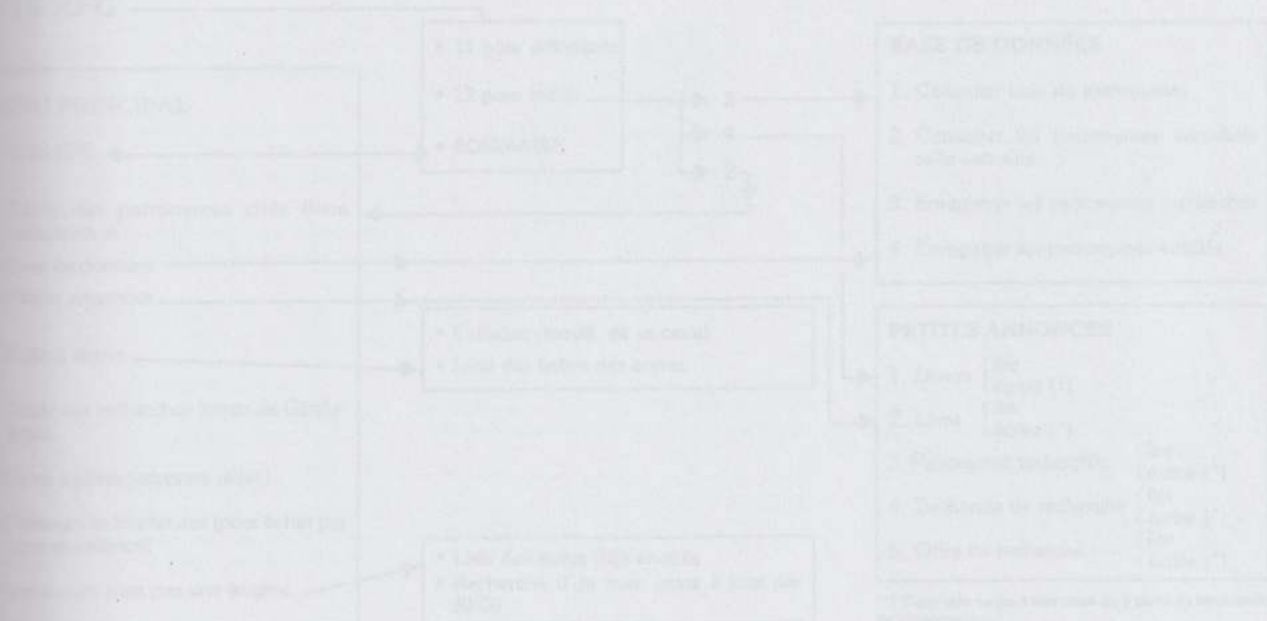

Voici le service télématique que la Revue Française de Généalogie a mis au point pour vous

C'est sous ce titre que nous avons annoncé dans le dernier numéro la naissance de ce service spécialisé.

Vous avez été très nombreux à l'utiliser et beaucoup d'entre vous nous ont fait part de leur agréable surprise en constatant la richesse de R.F.G.

DE MIEUX EN MIEUX

Même si le Minitel n'est pas un instrument miracle, il aidera de plus en plus ses utilisateurs, notamment dans les activités spécialisées comme la Généalogie. Mieux encore, il ne perdra jamais de son intérêt puisqu'il s'enrichira inexorablement, de mois en mois, d'années en années. Cela est d'autant plus vrai, que ces premiers résultats nous autorisent à dire, qu'en tenant compte de vos conseils, nous offrirons de nouvelles rubriques en 1989. L'enrichissement des

rubriques déjà existantes est bien entendu déjà en cours.

Nous tenons à vous rappeler qu'à l'heure où nous écrivons ces lignes, le service R.F.G. offre déjà 12 729 écrans (ce qui signifie, rappelons-le, qu'il vous faudrait taper 12 729 fois sur les touches de votre Minitel pour consulter toute la base de données).

QUELQUES PRÉCISIONS

En cas d'erreur lors de la création d'une boîte aux lettres, ne vous inquiétez pas, les boîtes aux lettres non utilisées pendant un mois disparaissent automatiquement, effaçant du même coup les anomalies.

Par principe de base uniquement (les Généalogistes sont des gens sérieux), les petites annonces sont censurées. Elles n'apparaissent donc dans la base de

données que le lendemain après dix heures.

La rubrique 9 (origine des noms) est enrichie progressivement. Vos demandes sont prises en compte. Mais ne vous impatientez pas : en cumulant avec les demandes déjà reçues par lettres à la revue, nous arrivons à plus de 6 000 patronymes ! Il faudra donc plus d'un an pour compléter la rubrique 9 !

Pour effectuer vos début sur 36.15 code RFG, vous vous reporterez utilement au précédent numéro, pages 31 à 33 (avec notamment une liste des abréviations de la rubrique 2 : les 58 074 références publiées dans la revue depuis ses origines, en 1979).

Amouriq de Sevrans a établi un tableau donnant l'organigramme de 36.15 code RFG. Il constitue un aide-mémoire très pratique que vous trouverez ci-dessous. Bonnes trouvailles généalogiques à tous.

36.15 RFG

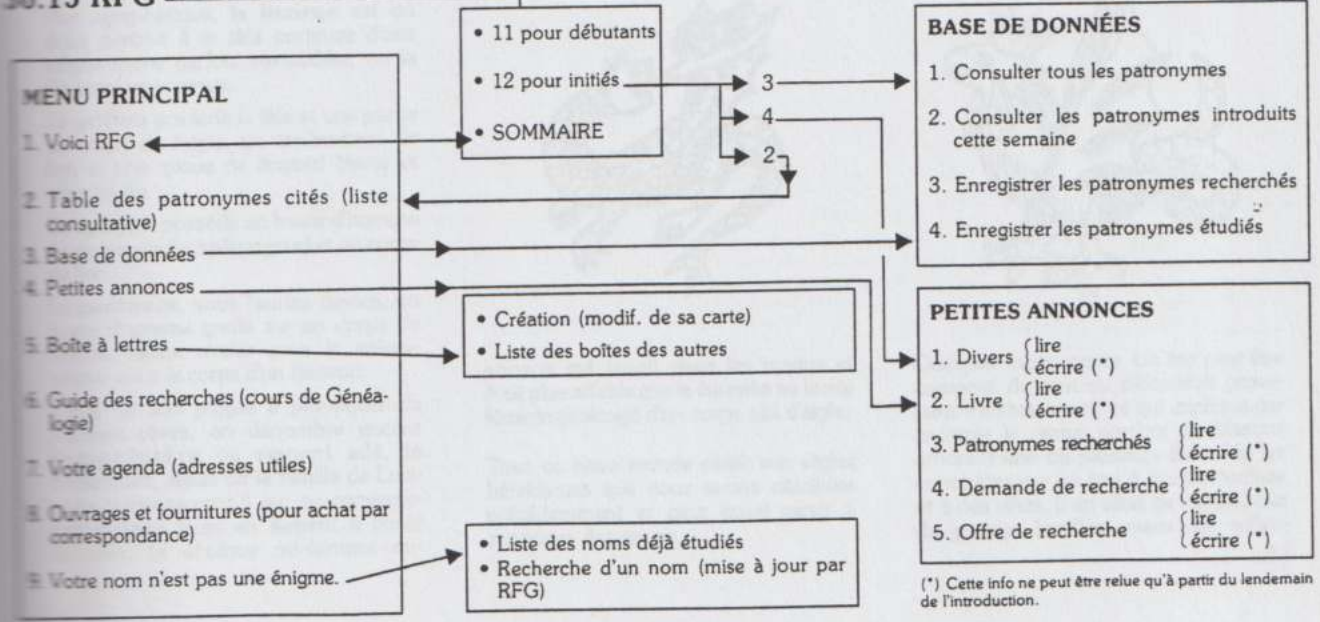

(*) Cette info ne peut être relue qu'à partir du lendemain de l'introduction.

Blasonnons un peu !

(12^e partie)

Il nous reste à passer en revue les **figures chimériques** ou fabuleuses dont l'origine remonte à l'Antiquité mythologique mais que l'esprit du Moyen Age, épris de fantastique et de légendes, s'est plu à enjoliver, à enlaidir et à multiplier. Après tout n'avons-nous pas aussi nos monstres marins et le progrès n'a-t-il pas engendré de petits hommes verts débarquant des OVNI ?

Sans craindre à présent l'excommunication nous pouvons y classer les **anges** et quelques rares **diabes** appartenant à certains blasons.

Le **dragon**, souvent symbole diabolique foulé par les pieds de la Vierge ou vaincus par de nombreux saints, se présente comme un être composé d'une tête de lion vomissant des flammes, à corps et queue dardée de reptile, ailes de chauve-souris et pattes munies de serres d'aigle. Avec une tête de coq il devient un **basilic** et est nommé **monstrueux** lorsqu'affublé d'un faciès humain. Il cède parfois sa queue à d'autres animaux qui sont alors **dragonnés** et s'il a sept têtes... devient **hydre**... comme chacun sait !.

Plus sympathique, la **licorne** est un doux destrier à la tête porteuse d'une longue corne parfois **torsadée**, on la dit aussi **unicorne**.

Le **griffon** possède la tête et une partie du corps de l'aigle, un arrière-train de lion et une queue de léopard basse et sans touffe.

Le **sphinx** possède un buste d'homme ou de femme (la **sphynque**) et un corps de lion.

Le **centaure**, vous l'auriez deviné, un buste d'homme greffé sur un corps de cheval, même avatar pour le **minotaure** qui a le corps d'un taureau.

Parmi ce zoo propre à provoquer de mauvais rêves, on dénombre encore l'**amphiptère** ou serpent ailé, la **Mélusine**, aïeule de la famille de Lusignan (sérieusement !) qui se convertissait certains jours en serpent à buste féminin, la **sirène** mi-femme mi-



poisson qui faisait rêver les marins et était plus affable que la **harpie** au buste féminin prolongé d'un corps ailé d'aigle.

Tout ce beau monde obéit aux règles héraldiques que nous avons détaillées précédemment et peut aussi servir à supporter des armes.

Quelques mots encore. Un écu peut être composé du tout ou d'éléments provenant d'autres armes ce qui explique par exemple le grand nombre de blasons arborant une ou plusieurs fleurs de lys concédées par les rois à des particuliers et à des villes. Il en allait de même pour de grandes familles envers des sollici-

HÉRALDIQUE BLASONNONS UN PEU

leurs ou encore pour les maris introduisant les armes de leurs épouses dans leurs propres écus.

Les brisures que l'on voit apparaître dans beaucoup d'armoiries sous forme d'altérations des pièces, de modification des émaux ou d'une pièce étrangère brochant sur le tout (bâton, bâton péri, bordure, cotice, lambel...) sont également des signes d'allégeance, de reconnaissance portés par des étrangers, par le fils aîné du vivant de son père, par les fils et filles puînés. La barre et le bâton entier ou péri posés en barre sont généralement considérés comme signes de bâtardise.

Au terme de cette série d'articles visant humblement à initier les lecteurs, nous espérons leur avoir donné un aperçu succinct des possibilités de la science du blason et... peut-être l'envie de créer et

d'adopter des propres armes les identifiant plus poétiquement qu'un simple matricule de Sécurité sociale !

Exemple d'armes créées récemment pour une ville.



Description héraldique.

D'azur, parti à dextre de trois fleurs de lis d'or au clou d'argent en abîme et à senestre d'un semis de fleurs de lis d'or.

Brochant sur le tout un chef pal, bordé d'or, parti de sinople et de gueules, chargé de six annelets d'argent.

Timbré d'une couronne murale à trois tours crénelées d'or, maçonnées et ouvertes de sable. Soutenu par deux gerbes de blé d'or assemblées en pointe passant sous l'écu. Supporté par une fasce ondulée d'argent et de sable surchargée d'un brochet d'azur.

Explication symbolique

Les armes de dextre et de senestre sont respectivement celles des Dames de Saint-Cyr et de l'abbaye de Saint-Denis dont la ville (Trappes en Yvelines) dépendait sous l'ancien régime.

Le chef pal forme un té initial de la ville, ses émaux sont aux couleurs de la S.N.C.F. et les annelets figurent le trafic ferroviaire de la gare de triage et de la ligne de Bretagne.

La couronne symbolise l'ancienne ville fortifiée, les gerbes de blé l'ancienne vocation agricole à présent disparue et le brochet dans l'onde rappelle l'étang de St-Quentin devenu base de loisirs.

Nbre d'ex.	Titres	Prix franco	MONTANT
	Passeport pour l'aventure Guide pratique de généalogie	l'un : 140 F	
	Classeur-album Mes 254 premiers ancêtres	l'un : 190 F	
	Classeur-album : Mes ancêtres de la 9 ^e génération	l'un : 190 F	
	Classeur-album : Mes ancêtres à partir de la 10 ^e génération	l'un : 190 F	
	Mémoire de votre famille Chroniques en 2 tomes de luxe	l'ensemble : 690 F	
	Arbre généalogique 5 générations 29,7x42 sur papier Moyen Age 180 g	1 arbre : 62,90 F 2 arbres : 114,40 F 3 arbres : 144,40 F 4 arbres : 153,40 F	
	Arbre généalogique 111x76 9 générations - 5 couleurs sur papier couché mat 170 g	1 arbre : 83,40 F 2 arbres : 153,80 F 3 arbres : 203,90 F 4 arbres : 253,90 F	
	Arbre généalogique 100x70 9 générations - 1 couleur sur papier Moyen Age 180 g	1 arbre : 73,40 F 2 arbres : 133,90 F 3 arbres : 173,90 F 4 arbres : 219,90 F	
	Roue généalogique 70x70 10 générations - Papier ivoire Livrée pliée	1 roue : 62,90 F 2 roues : 114,40 F 3 roues : 144,40 F 4 roues : 153,40 F	
	Arbre "Père en fils" 13 générations	1 arbre : 73,40 F 2 arbres : 133,90 F	
	Reliures pour la Revue Française de Généalogie Contenance : 18 numéros	1 reliure : 57,40 F 2 reliures : 99,00 F 3 reliures : 135,40 F 4 reliures : 170,40 F	
	Abonnement à la REVUE FRANÇAISE DE GÉNÉALOGIE <input type="checkbox"/> à partir du numéro en cours <input type="checkbox"/> à partir du n° _____	<input type="checkbox"/> 1 an (6 n ^{os}), France : 90 F Autres pays : 117 F <input type="checkbox"/> 2 ans (12 n ^{os}), France : 165 F Autres pays : 219 F	
TOTAL A REPORTER			



Postez ce bon aujourd'hui

à Généalogie, 12, rue Poincaré, 55800 Revigny
Téléphone : (16) 29.70.56.33

Expédiez-moi vite les articles généalogiques ci-contre.

Ci-joint un chèque de _____ F.

Naturellement, vous joindrez mon cadeau : deux tableaux de numérotation des ascendants pour organiser ma généalogie.

NOM, adresse :

Nbre d'ex.	Titres	Prix franco	MONTANT
REPORT :			
	Digests des numéros épuisés de la Revue Française de Généalogie	Digest des n ^{os} 1 à 12 : 90,40 F Digest des n ^{os} 13 à 18 : 65,40 F Digest des n ^{os} 19 à 24 : 60,90 F Les 3 Digests : 182,00 F	
	Origine des patronymes : Numéros spéciaux de la R.F.G.	N ^o 1 : 55 F N ^o 2 : 55 F	
	Anciens numéros de la Revue Française de Généalogie	Indiquer les numéros désirés au dos de ce bon	
	Table de conversion des calendriers grégorien et républicain	l'un : 22,70 F	
TOTAL :			

COMPLÉTEZ ET POSTEZ VITE

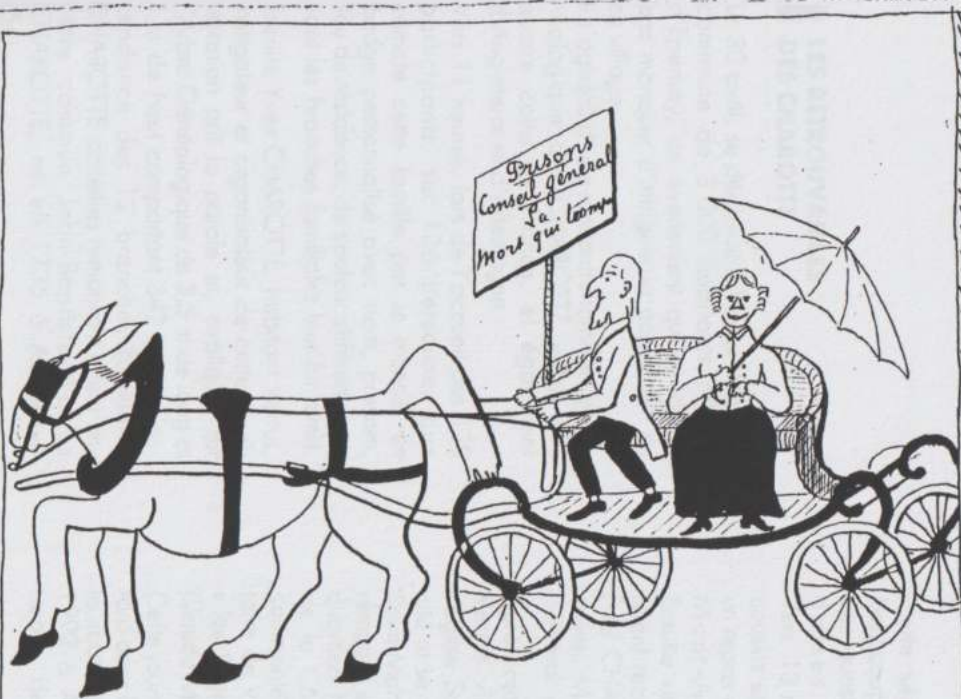

Premier amour pour les percherons dans la famille
 Nos ancêtres eux aussi avaient leur petit sport

Lutte homérique et historique entre l'oncle
 et la « Mort qui trompe ». Un palais
 de justice qui était l'enjeu fut le prix de
 la victoire et Lyon fut sauvé
 des os.

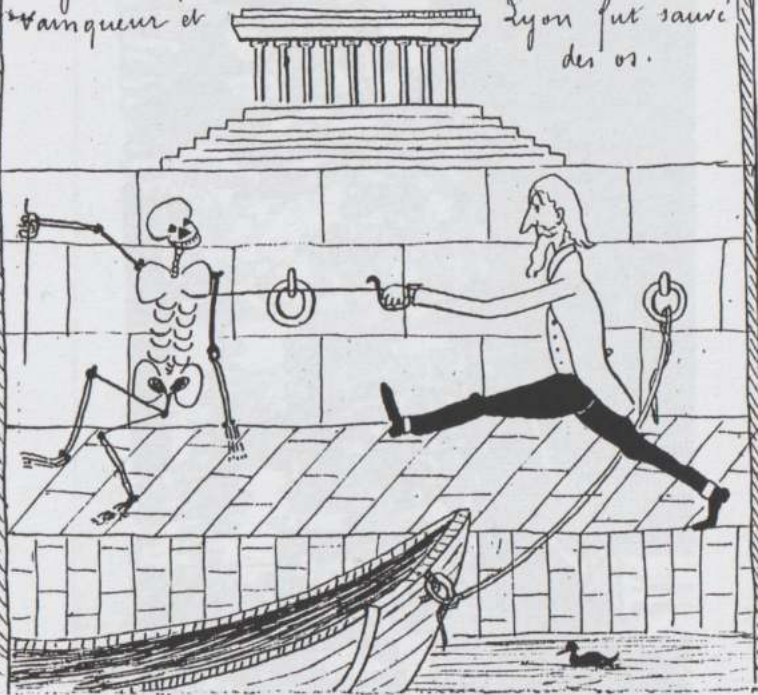

Les ORSEL à travers les âges. (Siute)

15 3/4

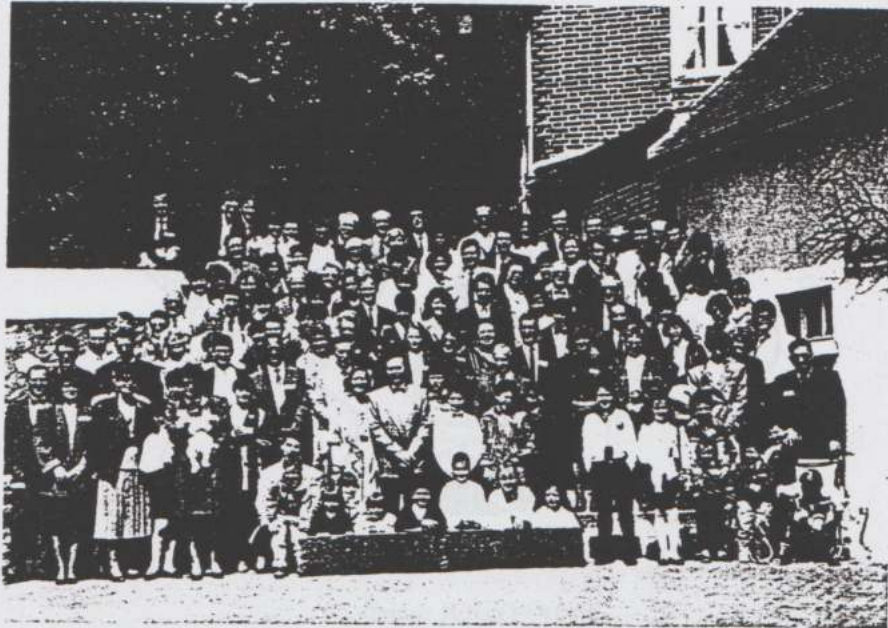
de la famille
du puits?

Agenda Charles des Charottes de Vertus
réunion annuelle organisée par la commune

LES RETROUVAILLES DES CHAROTTE

Le 30 avril, se déroulait à Vertus (Marne), commune de 3 000 habitants proche d'Épernay, un événement qui ne devait pas manquer d'intriguer la population de ce village.

Il s'agissait d'une rencontre familiale et généalogique des CHAROTTE venus des quatre coins de France, et également d'Angleterre et d'Allemagne.

Vers 11 heures, lors de l'accueil des 120 participants, sur 136 personnes que compte cette famille par le monde, un badge personnalisé avec nom, prénom, lieu de résidence, de couleur différente suivant les branches familiales leur fut remis.

Ensuite Yves CHAROTTE, habitant Vertus, instigateur et organisateur de cette manifestation prit la parole et, expliqua, sur l'Arbre Généalogique de 3,5 m de long et 1 m de haut comportant 342 noms, l'ascendance des 12 branches familiales CHAROTTE actuelles remontant à leur ancêtre commun Jean-Baptiste-Nicolas CHAROTTE, né en 1735 à Aboncourt (54).

Cette séance de travail devait donner beaucoup de satisfaction par la variété des questions posées et des hypothèses émises.

Vers 13 h 30 toute cette assemblée de cousins se rendit à Bergères-les-Vertus où un repas de fête leur fut servi au relais du Mont-Aimé.

Ensuite vers 17 h les CHAROTTE et alliés furent reçus à la mairie de Vertus par M. Paul CHARPENTIER Maire de cette commune, M. Robert RAVILLON Conseiller Général ainsi que plusieurs autres élus.

Après cette étape officielle, ils visitèrent Vertus ville très ancienne, admirèrent l'église Saint-Martin qui domine la vieille cité et se mire dans le plan d'eau du puits cité et se mire dans le plan d'eau du puits Saint-Martin, la Porte Baudet vestige des remparts et fortifications ainsi que d'autres quartiers typiques de cette splendide ville de la Côte-des-Blancs ; visite guidée et commentée par des passionnés de l'histoire de Vertus, membres de l'association « les Ragraigneux » Mlle Bacquet et M. Claude MAILLIARD.

Cette journée fut bien remplie et se termina tard dans la nuit. Le lendemain, ils reprirent la route en se donnant rendez-vous en 1992 à Aboncourt ou Gémonville, berceau de la famille CHAROTTE.



Monsieur Robert Orcelli,
Agent Général des Champagnes Louis Roederer
a offert le champagne utilisé lors de la représentation.

Opéra de Nice. Décembre 88



Baron d'Orcel 1987

*Produit et vinifié
par les vignerons
éleveurs en cave particulière
de la région du Taurou.
Vin du Pays d'Oc.*

12%vol.

Baron d'Orcel

MIS EN BOUTEILLE PAR LES PRODUCTEURS RÉUNIS DE LA SICA DU TAOUU
à 94320 Thiais - FRANCE

French table wine. 75cl Vin de table Français.

Baron d'Orcel Recevez avec style.



Vous recevrez en échange de
24 de ces contre-étiquettes
une mise de table B.O. (1 mi-
se de table = 1 assiette plate
+ 1 verre à eau + 1 verre à vin
+ 1 fourchette + 1 couteau).
Illustration non contractuelle. Dans la limite des stocks disponibles.

Envoyez votre demande accompa-
gnée des contre-étiquettes à Châ-
teaux et domaines d'Orcel, 10, boule-
vard de Verdun, 34500 Béziers.

Sur les coteaux bordant la Méditerra-
née, une nouvelle génération de vi-
gnerons innove et plante des cépages
qui font les Grands Crus Syrah, Mer-
lot, Cabernet Sauvignon. Ceux-ci ju-
dicieusement associés vous offrent ce
vin noble, charpenté, ensoleillé, aux
accents fleuris et aux accords de fruits
rouges.
A servir entre 17° et 18°.





L'ultima fotografia del P. Francesco Orsel in famiglia,
prima di entrare nei Gesuiti.

le 30. 3. 89

1 Repas Complet
50 f, 00

RESTAURANT
"Au Quai d'Orsel"
Tél. 78.50.71.15

Source : Gaëtan ORSEL, *Le Folle Orsel* (1987)

DORCET

DORCET : nom rare qui n'a été jusqu'à présent étudié par personne. S'agit-il d'une déformation pour "origine d'Orsay" ? Ou ce nom vient-il de l'ancien français **orce**, dont l'origine est obscure et qui a plusieurs significations : bâbord, côté gauche du navire ; ou vase, cruche, bénitier, orcelée étant la contenance d'un **orcel**. Dans le premier cas **DORCET** pourrait être le surnom d'un marin, dans le second, le nom d'un marchand.

Pierre Blanche a rassemblé : **Orceau, Orcel, Orcelle, Orsel**, à qui il donne pour signification : **vase**.

PARIS : Famille **Orceau**, notable issu d'un marchand de Langeais : une licorne croissante.

FRANCHE-CONTE : **Orsel**, conseiller, secrétaire du roi : écartelé en sautoir, un soleil et un mont, chargé de deux besans.

EMBRUNOIS : **Orsel**, branche ainée de cette famille, dont la cadette fut anoblée. L'un des rameaux de la branche ainée s'est fixée en Amérique : un soleil mouvant, accompagné d'une mer, au mont issant au flan senestre de l'écu.

LYON : **Orcelle**, marchand bourgeois : un ours passant sur une terrasse accolé en chef de trois ancolies tigées et feuillées et leurs tiges apointées.

Extrait de : " Noms de famille et Famille de noms." (page 170)

de

Michel Vincent

Plon (1987)

Source : Colette ORSEL-LEGRAND (Juin 88)

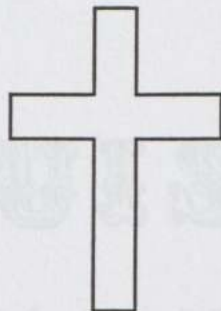

Philippe **LEGRAND**

21 Septembre 1963 - 29 Août 1988

(rsm)

Fils de François et de Colette née ORSEL des SAGETS

Dodu, piaillant, joufflu, plein d'appétit de vivre
 Longueur un demi-mètre et poids six à sept livres
 DAMIEN sur cette Scène où nous nous essoufflons
 Entra le 28 mars sans fracas ni flonflons
 Quel rôle y jouera-t-il ? La fée qui sur lui veille
 A nos questions sans nombre a fait la sourde oreille
 Il semble pour sa part fort peu s'en soucier
 Hors le lait de sa mère et son mol oreiller
 Tous les biens de ce monde ont pour lui peu de charmes
 Il dort, il tète, il pleure sans verser de larmes
 La fièvre électorale qui secoue la France
 Ne rencontre chez lui qu'haughtaine indifférence
 En un mot, c'est un Sage. Allons ! Profitons-en
 Vertu de nourrisson ne dure qu'un moment.

Christine et Pierre Cahen
160, Grande Rue - 92310 Sèvres